



兒童心臟基金會
Children's Heart Foundation

年報
2019-2020

地址：九龍灣臨樂街 19 號南豐商業中心 821 室

電話 Tel： 2553 0331

傳真 Fax： 2553 4886

電郵 Email： chf@childheart.org.hk

網址 Website： www.childheart.org.hk

兒童心臟基金會

目錄

項目	頁數
會員週年大會 2019 / 2020 通告	2
會員週年大會 2019 / 2020 議程	3
會員週年大會 2019 / 2020 規則	4
簡介	5
服務範圍	6 至 8
組織架構	9 至 12
主席報告	13 至 14
2019 - 2020 要會員活動	15 至 17
2019 - 2020 款項目及公眾教育	18 至 20
2019 - 2020 主要醫學培訓及發展計劃	21
服務統計	22 至 27

兒童心臟基金會

會員週年大會 2019/2020 通告

兒童心臟基金會

本基金會將於二零二零年九月五日星期六上午十一時在香港九龍九龍灣臨樂街 19 號南豐商業中心 821 室舉行會員週年大會，商討下列事項：

1. 審核及通過本基金會由二零一九年一月一日至二零一九年十二月三十一日之核數賬目及執行委員會及核數師報告；
2. 選舉執行委員會會員；
3. 委任羅兵咸永道會計師事務所為義務核數師；及
4. 其他事宜。

特此通知

承執行委員會命



秘書

日期：二零二零年八月六日

有權出席及投票之會員可委派代表出席，代表無須為本會會員。

兒童心臟基金會

會員週年大會 2019/2020 議程

時間	內容
11:00 - 11:05	通過是次會員大會議程及規則
11:05 - 11:10	執行委員會週年報告 — 主席周啟東醫生
11:10 - 11:15	執行委員會審計報告 — 司庫胡劍濤小姐
11:15 - 11:25	執行委員會週年報告及審計報告之答問時間
11:25 - 11:40	通過《2019/2020 兒童心臟基金會執行委員會週年報告》
	通過《2019/2020 兒童心臟基金會執行委員會審計報告》
	選舉 2019/2020 年度執行委員會成員
	委任 2020 年度榮譽核數師
	其他議程或動議
	執行委員會大合照
11:40 - 12:10	「2019/2020 學業獎勵計劃」頒獎典禮（網上）
12:10 - 12:15	週年大會合照

兒童心臟基金會

會員週年大會 2019 / 2020 規則

1. 程序及規則已列於大會文件。非經動議通過，不得修改。
2. 根據會章，執委會應由至少 5 名但不多於 13 名的會員組成。
3. 每位合乎資格的會員可就每項議程投一票。合乎資格的會員即指於 2020 年 9 月 5 日或以前成功入會，並已年滿 18 歲。
4. 唯持有有效投票咭者，方可投票。
5. 每項議程必須先經動議及和議方可進行投票。
6. 如被委任為代表，請於投票時同時舉起個人有效的投票咭及委派者有效的投票咭。
7. 投票時，請根據大會主席的指示舉起投票咭，待點票員點算清楚後才可放下。

兒童心臟基金會

簡介

兒童心臟基金會成立初期是家長互助小組，透過互相分享經驗與資訊，讓一群心臟病兒童的父母能互相支持。兒童心臟基金會於 1994 年 11 月 10 日註冊為慈善機構，致力服務先天性心臟病兒童及其家人。

過去 26 年，兒童心臟基金會由一個義工小組漸漸發展為日趨完善的慈善團體，並由一組全職員工及專責不同範疇的事務委員會，處理基金會相關的工作。兒童心臟基金會的經費全賴熱心人士和機構的捐助，基金會得以持續發展，有賴無數義工及各界人士的支持。

宗旨

1. 向患有先天性心臟病兒童及其家屬提供經濟及心理支援
2. 提高大眾對先天性心臟病的認識
3. 推動有關先天性心臟病的研究及治療

服務範圍

1. 醫療經濟援助

政府資助大部份的公立醫療開支，但某些兒童心臟科的治療及消耗品都需要病人自資。而這些自資的醫療項目，如介入性導管、心臟起搏器、植入式除氫器等都十分昂貴，因此兒童心臟基金會為有經濟困難的病童家庭提供經濟援助，讓他們得到適切的治療。

2. 購置醫療儀器

醫療儀器的發展及進步是十分重要的。基金會積極協助醫生提升醫療技術，並贊助兒童心臟科改善現有設施及服務、購買先進的儀器，以填補醫院管理局資源未能即時顧及的醫療用品。

3. 個案輔導工作

當醫生證實孩子患有先天性心臟病，更精明冷靜的父母都會感到恐懼及不安。隨之而來是一連串的問題：孩子將會怎樣？為何這樣的事情發生在孩子身上？孩子需要什麼治療？兒童心臟基金會的社工為病童及家長提供專業的心理輔導，透過電話熱線及電郵等提供服務，協助他們處理危機及困難。

4. 愛心之家

當孩子接受治療或進行手術時，家長總是背負沉重的壓力及憂慮，他們都希望抓緊每分時刻陪伴及照顧孩子。愛心之家為病者家屬提供短期住宿服務，方便家屬照顧留院的病童、減輕舟車勞動之苦，並暫時舒緩他們的壓力。

「愛心之家」座落香港華富邨，距離瑪麗醫院 5 分鐘的車程。「愛心之家」新增資訊閣、wifi 及煮食設施。同時，「愛心之家」亦開闢遊戲室，方便社工為有需要的病童進行輔導。

服務範圍

5. 教育活動

很多人都不認識先天性心臟病是最常見的先天性疾病之一。基金會積極舉辦社區教育活動，在各中小學進行心臟健康講座及借出展板，藉此推廣兒童心臟健康，促進大眾對兒童先天性心臟病的認識。基金會舉辦特別的講座，教育心臟病童家屬各種類型的知識，以助應付日常照顧上的挑戰。

6. 互助小組

心臟病兒童及其家人不單面對心臟病的問題，還有其他相關的困難。透過病童父母之間的關懷和經驗分享，有助減輕他們的壓力。兒童心臟基金會積極鼓勵及推動家屬自助互助，組織家長義工進行探訪、分享和交流，共同解決困難。

7. 醫院探訪

心臟病兒童需要經常進出醫院，接受檢查及治療；長期的住院治療為病童帶來痛苦及負面情緒。基金會安排專業社工及資深義工，定時到病房進行探訪，送上問候及支持，並透過特別的活動，如手工藝班及故事閱讀班等，陪伴他們渡過住院期的時間。

服務範圍

8. 成長發展活動

受到體能的限制，心臟病兒童在成長路上會遇到重重障礙，影響他們的社交及心理發展。基金會透過舉辦各類活動，如合唱團，來輔助他們的心智發展。基金會亦舉辦多元的活動，如宿營、參觀活動及分享小組，藉以加強親子關係，提昇病童的自信心及促進體能發展，協助心臟病兒童達至全面的發展。

9. 醫療發展及醫學交流

為提升本地醫療技術水平，基金會定期安排海外醫學專家到港，與本地醫護人員進行交流，傳授更新的知識及技術。

基金會致力贊助本地醫護人員深造進修，在本地或海外參加課程、研討會、講座及會議等。本會亦透過合作計劃，贊助內地心臟專才到港接受培訓，造福國內的患病兒童。

10. 研究工作

基金會贊助有關兒童心臟病的研究，為我們提供重要的資料及數據，尋求兒童心臟科的醫療突破。

兒童心臟基金會

組織架構

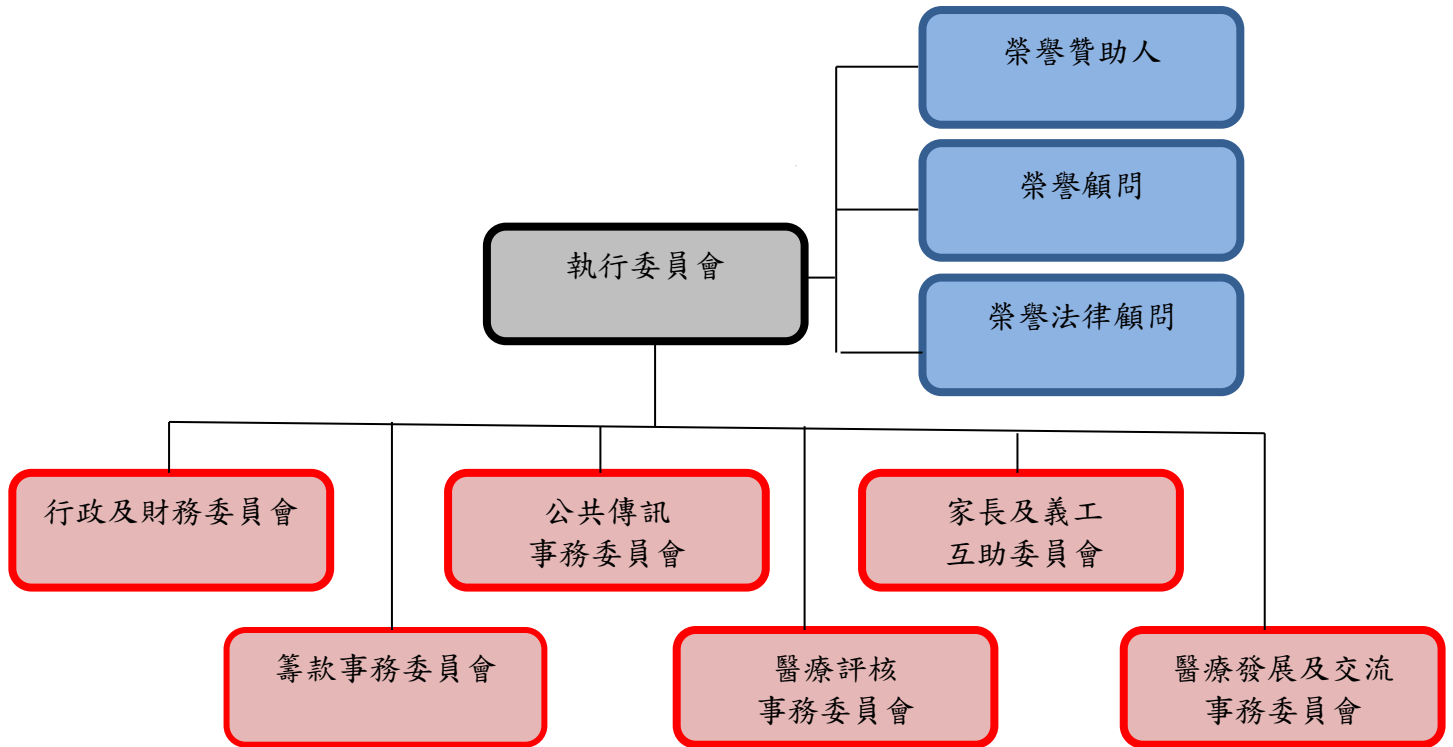

- 榮譽贊助人 : 周梁淑怡太平紳士
 榮譽顧問 : 栢志高太平紳士
 : 莊慧敏女士
 : 劉明欣女士
 : 陸志聰醫生
 : Yasmin Mahboobani 女士
 榮譽法律顧問 : 孔蕃昌律師

2019/2020 年度執行委員會成員名單

- 主席 : 周啟東醫生
 副主席 : 鄭映歡女士
 : 何蕙貞女士
 秘書 : 劉玉蓮女士
 司庫 : 胡劍濤女士
 委員 : 區慧筠護士
 : 張慧儀小姐
 : 盧宇軒先生
 : 陸華先生
 : 倫建成醫生
 : 黃健德醫生
 : 翁德璋醫生
 榮譽核數師 : 羅兵咸永道會計師事務所

(以英文姓名之字母排列)

兒童心臟基金會

組織架構

2019/2020 年度行政及財務委員會成員名單

主席	:	劉玉蓮女士
委員	:	林宏源先生
	:	梁敬成先生
	:	盧宇軒先生
	:	吳佩麗女士
	:	胡劍濤小姐

2019/2020 年度籌款事務委員會成員名單

聯席主席	:	陳嘉慧女士
	:	張慧儀小姐
	:	蘇盈菲女士
	:	崔大偉教授

2019/2020 年度公共傳訊事務委員會成員名單

主席	:	黃健德醫生
委員	:	梁敬成先生
	:	盧宇軒先生
	:	葉明慧女士

2019/2020 年度醫療評核事務委員會成員名單

顧問	:	周啟東醫生
	:	翁德璋醫生
主席	:	陸華先生
委員	:	鄭映歡女士
	:	何蕙貞女士
	:	盧宇軒先生

(以英文姓名之字母排列)

兒童心臟基金會

組織架構

2019/2020 年度家長及心友互助委員會成員名單

顧問	: 盧宇軒先生
	: 胡劍濤小姐

家長小組委員	: 翟潔雯女士
	: 陳悅婷女士
	: 崔潔儀女士
	: 何健偉先生
	: 文燦興先生
	: 黃熾奕先生

心友小組委員	: 陳穎妍小姐
	: 梁寧珊小姐
	: 潘睿竑先生
	: 蘇康妮小姐

2019/2020 年度醫療發展及交流事務委員會成員名單

主席	: 翁德璋醫生
委員	: 周啟東醫生
	: 區慧筠護士
	: 何蕙貞女士
	: 倫建成醫生
	: 陸華先生

(以英文姓名之字母排列)

兒童心臟基金會

組織架構

兒童心臟基金會職員架構圖



上任日期：

林沛龍先生（2019年10月8日）

羅健華先生（2019年12月23日）

張曉彤小姐（2020年6月29日）

離任日期：

周美清小姐（2019年12月11日）

林沛龍先生（2020年8月26日）

兒童心臟基金會

主席報告

各位先生、女士，大家好！

本人謹在此向各位作工作匯報，與大家見證過去充滿挑戰的一年。我衷心感謝各位會員的積極參與，讓會務得以持續發展。

由去年至今，持續的社會不穩定及經濟下行，令本會面對前所未有的營運壓力。首當其衝是捐款收入下跌，特別是年度重點活動「心連心慈善步行」未能如常舉行，引致籌款額下降。另外，本會的恆常服務如愛心之家、醫院探訪、暑期活動等亦因「新型冠狀肺炎」疫情而暫緩。就此，本會將適時調整會員服務，並以審慎態度維持會務運作。

面對本港經濟危機，所有慷慨捐助更為難能可貴。本會特別感謝一眾主要贊助企業及機構，包括如新善的力量基金會香港分會、新世界集團慈善基金有限公司、友邦慈善基金、Mast Industries (Far East) Ltd、黃廷方慈善基金有限公司、The Ohel Leah Synagogue Charity、香港美國婦女會，其持續的支持是本會提供穩定服務的基礎。

「新型冠狀肺炎」爆發至今，本會衷心感激一眾愛心企業與善心人士捐贈防疫物資，以解本會會員燃眉之急。本會先後發起5次防疫物資轉贈行動，共向200位心童、700位心童家人及145位醫護人員轉贈包括外科口罩、酒精搓手液、消毒噴霧、護目鏡等物資。本會會員對以上及時雨般的援助，均感到無比歡欣與安慰。本會感恩能與社會各界攜手，為面臨困境的群體帶來希望。面對嚴峻疫情，本會有不少會員出現焦慮或壓力。就此，本會亦加強了個案跟進，包括提供電話諮詢、網上小組及外展工作等服務，反應熱烈。以上新服務為家長提供合適渠道抒發情緒，並互相分享貼身的抗疫資訊以達至助人自助的精神。

本會銳意加強對會員的心理支援，將開展心理輔導、遊戲治療、創意藝術治療的恆常服務。先天性心臟病童及其家人終身面對疾病威脅，長期的住院治療為其帶來痛苦及負面情緒。本會深深體會心童於社交、情緒管理等發展，比同齡的兒童及青少年面對更大的挑戰，而家長亦往往因照顧心童而感到徬徨。就此，有別於公共醫療系統的精神病診斷模式，本會將從預防及心理建設方向，透過心理輔導及情緒治療，加深會員對先天性心臟病、治療程序的認知，避免其於治療過程中產生負面情緒。以上服務將填補了公共醫療的不足。本會特別鳴謝凱瑟克基金為計劃提供寶貴的贊助。

兒童心臟基金會

主席報告

兒童心臟科將於 2020 年年終搬遷至位於啟德的兒童醫院，目標為病童提供更全面及「兒童為本」的治療，是為里程碑。本會將繼續與兒童心臟科緊密合作，並贊助引入先進的先天性心臟病治療器具及技術，提升病童的存活率及治療效果。

先天性心臟病的病理及治療複雜，社會上亦未有全面的相關資訊。有見及此，本會特意設立「醫生同你傾」項目，邀請兒童心臟科的醫護人員透過網上平台，與會員定期分享及交流先天性心臟病的資訊，並解答有關疑問。本會衷心感激兒童心臟科醫護團隊仁心仁術，關懷心童及其家人。

本人衷心感激執行工作的團隊 - 感謝熊美玲女士及職員團隊的辛勤工作及專業表現；感謝各執行委員會成員及義工的無私奉獻，讓本會得以全面發展。我謹代表本會會員向以上每一位作出致謝。

最後，本會作為香港唯一服務先天性心臟病童及其家人的自助組織，有著不可或缺的角色與使命。縱使前路荊棘滿途，本會必會繼續努力不懈、緊守崗位，與心童家庭同行。

兒童心臟基金會主席
周啟東醫生

兒童心臟基金會 2019 主要會員活動

	月份	活動名稱
1.	二月	2019 新春一日遊
2.	三月	家長工作坊：童成長分享會
3.	四月	復活節同趣日
4.	四月	宏利人壽保險(國際)有限公司贊助 - 元洲仔自然環境保護研究中心 - 庭園生態導賞團
5.	四月	愛在這裏慈善協會贊助 - 《女皇哥基大冒險》慈善電影放映會
6.	四月至六月	宏利人壽保險(國際)有限公司贊助 - 「動物與大自然」繪畫體驗
7.	五月	2018 基金會之友週年聚會暨頒獎禮
8.	五月	愛在這裏慈善協會贊助 - 《逆流大叔》慈善電影放映會
9.	五月至八月	青少年心童義工領袖訓練
10.	六月	摩根士丹利亞洲國際有限公司贊助 - 2019 學業獎勵計劃心意卡行動
11.	六月	家長小組：6A 品格教育小組
12.	七月	2019 暑期活動 - 惜飲惜食小廚神
13.	七月	暑期活動：美國如新集團香港公司、如新善的力量基金會香港分會贊助 - 森林小勇士
14.	七月至八月	暑期活動：美國如新集團香港公司、如新善的力量基金會香港分會贊助 - Project CFA 游泳班
15.	七月至八月	暑期活動：我係我 - 自我認知工作坊
16.	七月至八月	暑期活動：英語歷奇教育中心贊助 - 科學探索實驗課程
17.	七月至八月	暑期活動：英語歷奇教育中心贊助 - 樂高編程及機械課程
18.	八月	暑期活動：參觀益力多廠

兒童心臟基金會 2019 主要會員活動

19.	八月	暑期活動：心施施小義工
20.	八月	暑期活動：參觀雀巢雪糕廠
21.	九月	2018/2019 會員週年大會
22.	九月	滙業財經集團贊助 - 2019 學業獎勵計劃
23.	九月	2019 暑期閉幕禮
24.	十二月	2019 聖誕派對
25.	全年	病房探訪
26.	全年	門診心童家長支援服務
27.	全年	「義人心足」醫院探訪義工訓練課程
28.	全年	青年義工小組
29.	全年	家長互助小組
30.	全年	每月病房活動

2020 主要會員活動

	月份	活動名稱
1.	一月	心童家庭遠足
2.	三月至五月	童樂遊：網上學習及遊戲資源平台
3.	四月	家長小組：心靈綠洲-深呼吸(網上)
4.	六月	摩根士丹利亞洲國際有限公司贊助 - 手工包活動
5.	六月	宏利人壽保險(國際)有限公司贊助 - 童心在家 Move 起來
6.	六月	先天性心臟病網上講座 - 醫生同你傾
7.	六月	家長小組：中醫講座及生日會
8.	八月	暑期活動：手指琴班

兒童心臟基金會

9.	八月	暑期活動：Lego Play x Six Bricks Lego
10.	全年	防疫物資轉贈
11.	全年	青年義工小組
12.	全年	家長互助小組

兒童心臟基金會

2019 籌款項目及公眾教育

	月份	活動名稱
1.	一月	富士施樂(香港)有限公司贊助：2019 愛心利是贈心童
2.	一月	學校講座：天主教新民書院
3.	二月	CATCH CONCEPT 贊助- 餐廳情人節籌款活動
4.	三月	電訊盈科/香港電訊週年聯歡晚會
5.	四月	學校講座：喇沙書院
6.	五月	南順(香港)有限公司贊助：健康媽媽伴你心
7.	五月	美國婦女會及香港美國商會贊助 - 新服務中心電腦升級
8.	六月	2019 商界展關懷社區合作伙伴展
9.	六月	學校講座：九龍工業學校
10.	六月	2019 羅氏診斷(香港)有限公司慈善活動
11.	六月	儲方迷你倉慈善活動
12.	七月	學校講座：滬江小學
13.	十月	學校講座：聖公會田灣始南小學
14.	十一月	學校講座：樂善堂梁銶琚書院
15.	十一月至十二月	心連心慈善挑戰
16.	十二月	加拿大帝國商業銀行 Miracle Day
17.	十二月	友邦慈善基金捐獻
18.	全年	擺放捐款箱
19.	全年	慈善 T-Shirt 義賣
20.	全年	婚宴回禮計劃
21.	全年	心意卡慈善義賣

兒童心臟基金會

2019 籌款項目及公眾教育

22.	全年	<p>物資捐贈 In-kind Donation</p> <ul style="list-style-type: none"> ❖ 信興電工工程有限公司 ❖ 科文實業有限公司 ❖ 聖猶達醫療用品香港(有限公司)
23.	全年	<p>企業捐助計劃 Corporate Donation Project 2020</p> <ul style="list-style-type: none"> ❖ 如新集團香港分公司 ❖ 新世界集團慈善基金有限公司 ❖ 渣打銀行(香港)有限公司 ❖ Mast Industries (Far East) Ltd ❖ 黃廷方慈善基金有限公司 ❖ Ohel Leah Synagogue Charity ❖ 美敦力香港醫療有限公司

2020 籌款項目及公眾教育

	月份	活動名稱
1.	一月	富士施樂(香港)有限公司贊助：2020 愛心利是贈心童
2.	六月	香港美國婦女會及香港美國商會捐獻
3.	六月至八月	FringeBacker COVID-19 香港雲端馬拉松
4.	全年	擺放捐款箱
5.	全年	慈善 T-Shirt 義賣
6.	全年	婚宴回禮計劃
7.	全年	心意卡慈善義賣

兒童心臟基金會

2020 籌款項目及公眾教育

8.	全年	<p>物資捐贈 In-kind Donation</p> <ul style="list-style-type: none"> ❖ 信興電工工程有限公司 ❖ 科文實業有限公司 ❖ 猶達醫療用品香港（有限公司）
9.	全年	<ul style="list-style-type: none"> ❖ 如新集團香港分公司 ❖ 新世界集團慈善基金有限公司 ❖ 凱瑟克基金 ❖ 渣打銀行(香港)有限公司 ❖ Mast Industries (Far East) Ltd ❖ 黃廷方慈善基金有限公司 ❖ The Ohel Leah Synagogue Charity ❖ 美敦力香港醫療有限公司

兒童心臟基金會

2019 醫學培訓及發展計劃

	月份	計劃項目
1.	全年	醫療經濟援助計劃 2019
2.	全年	心瓣移植計劃 2019
3.	全年	醫療研究資助計劃： 防止心臟猝死—心律失常猝死綜合症的基因診斷
4.	全年	兒童心臟科海外醫生來港交流計劃 2019
5.	全年	心導管植入肺動脈瓣膜先導計劃 2019

2020 醫學培訓及發展計劃

	月份	計劃項目
1.	全年	醫療經濟援助計劃 2020
2.	全年	心瓣移植計劃 2020
3.	全年	醫療研究資助計劃： 防止心臟猝死—心律失常猝死綜合症的基因診斷
4.	全年	兒童心臟科海外醫生來港交流計劃 2020

兒童心臟基金會

服務統計 (一)

2019 年收入來源

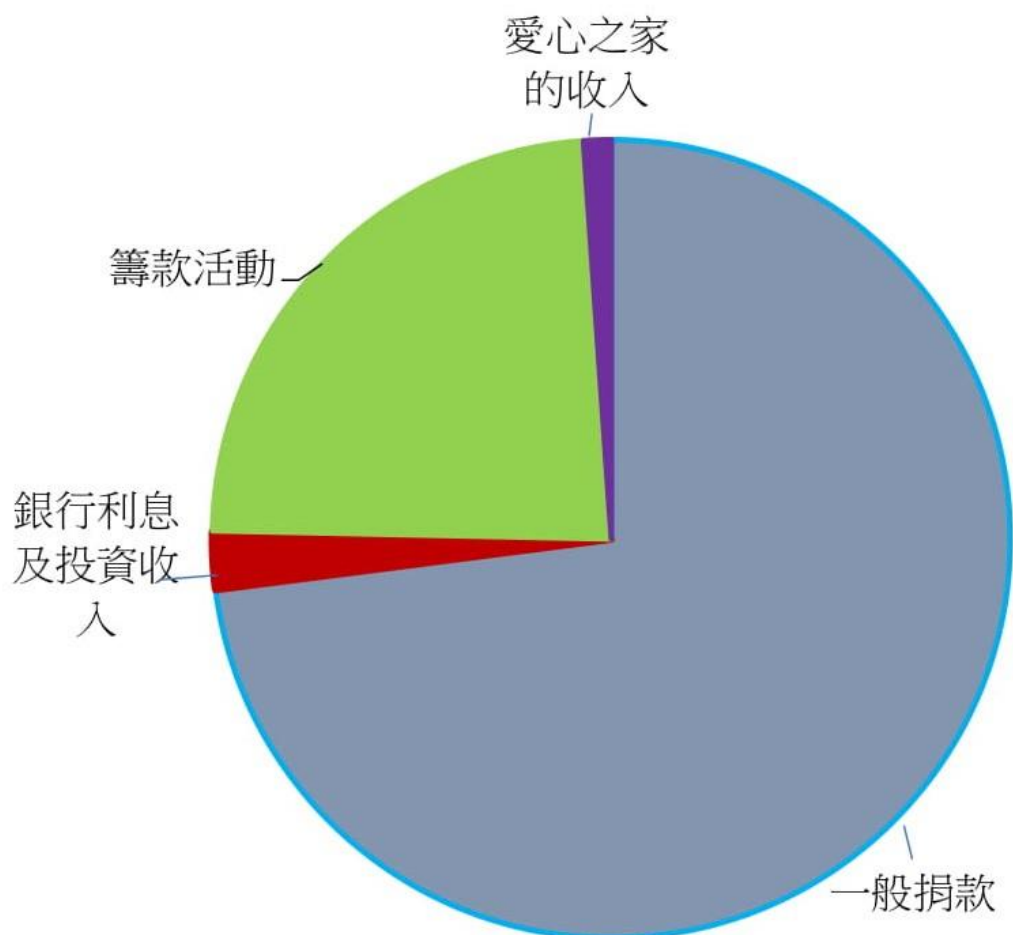

一般捐款	HK\$ 4,828,000 (73%)
籌款活動	HK\$ 1,558,500 (24%)
銀行利息及投資收入	HK\$ 155,600 (2%)
愛心之家的收入	HK\$ 73,800 (1%)
總收入	HK\$ 6,615,900*

*準確至千位

兒童心臟基金會

服務統計 (二)

2019 年開支分佈

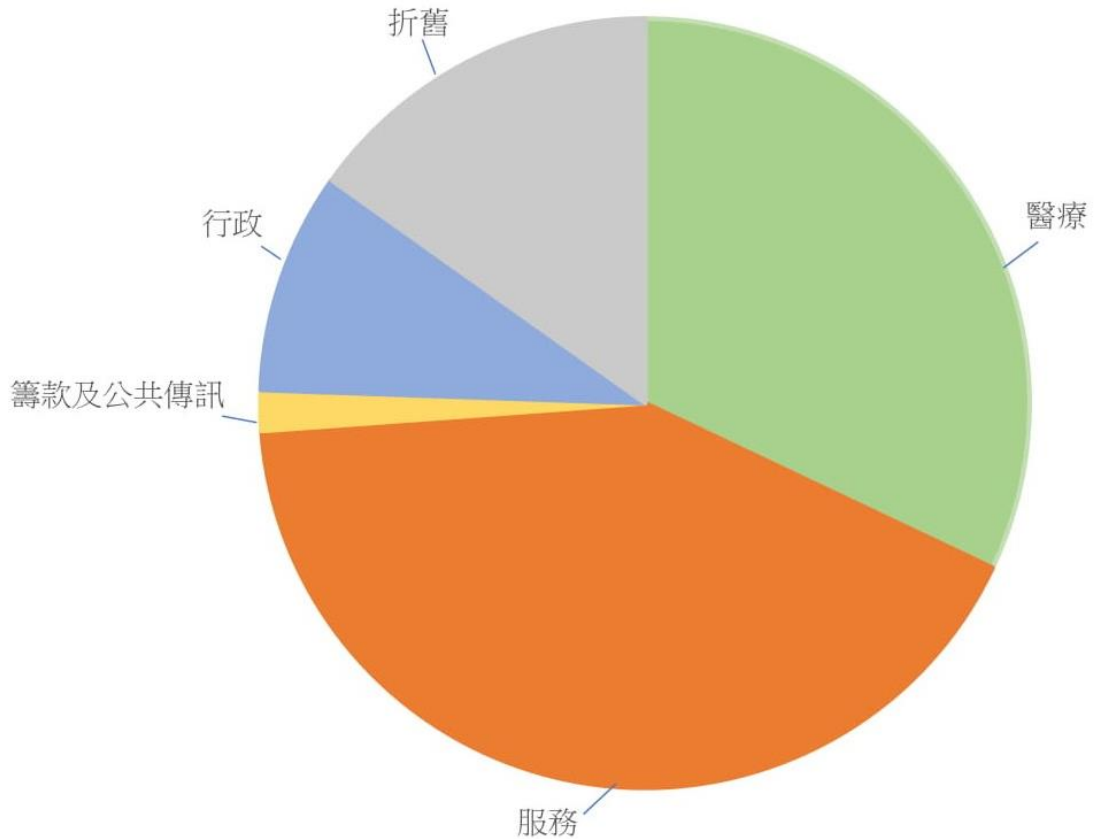

服務 [請參閱服務統計 (三)]	HK\$ 1,897,000 (42%)
醫療 [請參閱服務統計 (四)]	HK\$ 1,454,000 (32%)
籌款及公共傳訊	HK\$ 77,000 (2%)
行政	HK\$ 422,000 (9%)
折舊	HK\$ 688,000 (15%)
總支出	HK\$ 4,538,000 *

*準確至千位

兒童心臟基金會

服務統計 (三)

2019 年服務開支分佈

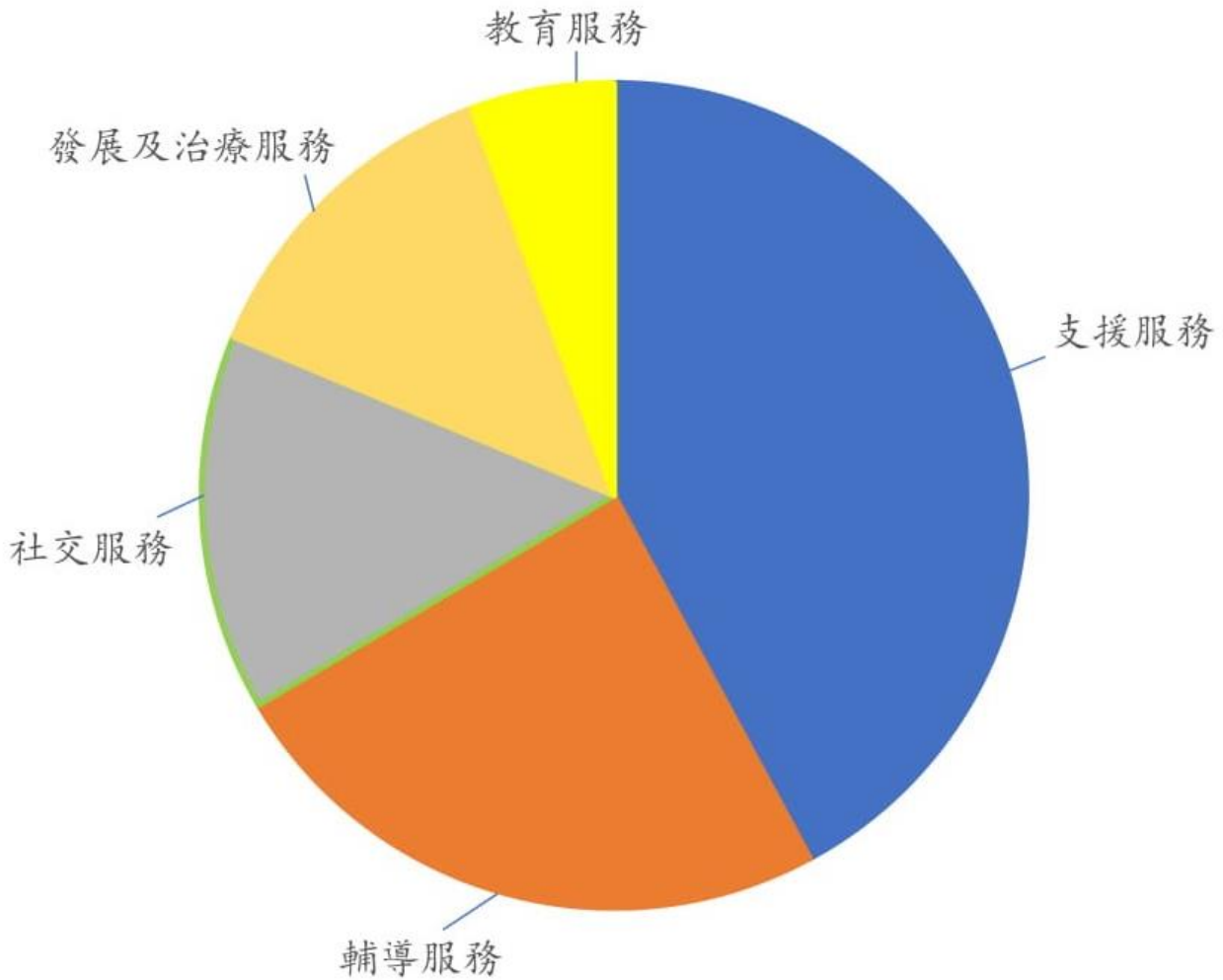

支援服務	HK\$ 799,000	(42%)
輔導服務	HK\$ 463,000	(24%)
社交發展	HK\$ 280,000	(15%)
發展及治療服務	HK\$ 249,000	(13%)
教育服務	HK\$ 106,000	(6%)
總支出	HK\$ 1,897,000*	

*準確至千位

兒童心臟基金會

服務統計 (四)

2019 年醫療項目贊助支出分佈

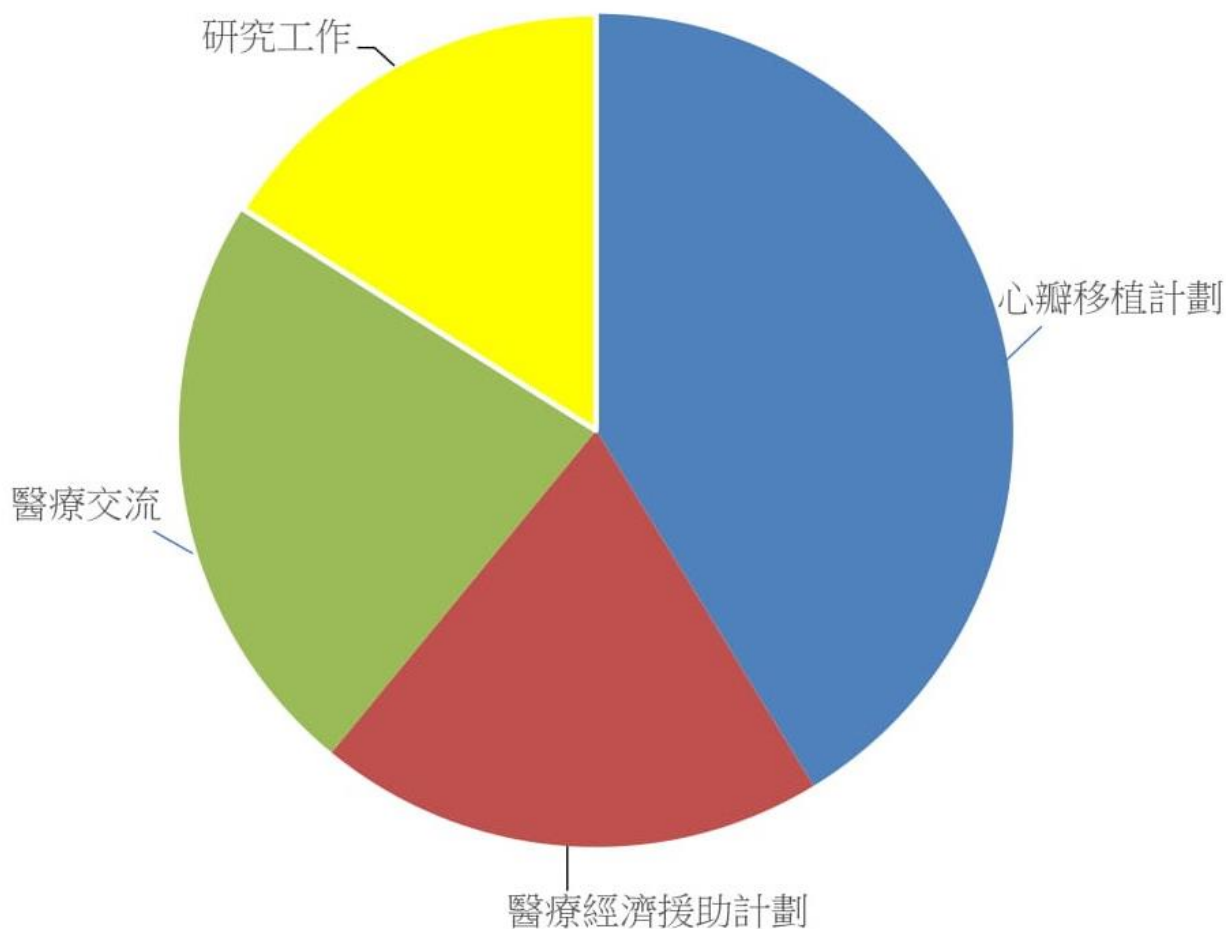

心瓣移植計劃	HK\$ 600,000	(41%)
醫療經濟援助計劃	HK\$ 286,000	(20%)
醫療交流	HK\$ 334,300	(23%)
研究工作	HK\$ 233,700	(16%)
總開支	HK\$ 1,454,000*	

*準確至千位

兒童心臟基金會

服務統計 (五)

1995年 – 2019年醫療項目贊助之受助人數

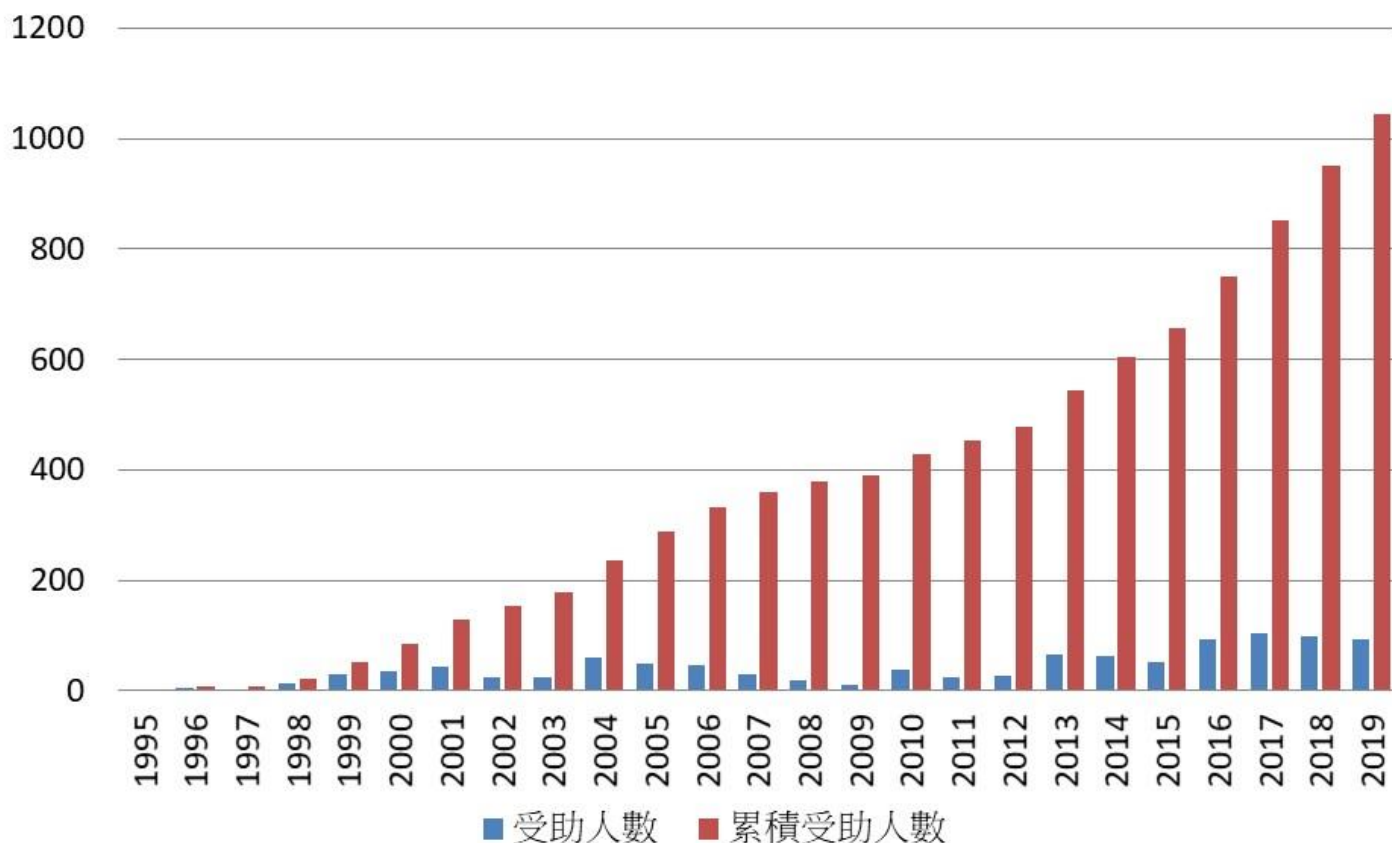

	1995	1996	1997	1998	1999	2000	2001	2002	2003	2004	2005	2006	2007
受助人數	2	5	2	13	30	34	44	24	24	59	50	45	29
累積受助人數	2	7	9	22	52	86	130	154	178	237	287	332	361

	2008	2009	2010	2011	2012	2013	2014	2015	2016	2017	2018	2019
受助人數	19	10	39	23	26	65	62	52	92	104	98	92
累積受助人數	380	390	429	452	478	543	605	657	749	853	951	1043

註：

- 1) 贊助醫療項目包括介入性心導管、心臟起搏器、心瓣（同體心瓣）移植及一氧化氮治療。
- 2) 一氧化氮治療由兒童心臟基金會於1999年開始實施。數據證明該治療項目的有效性，而香港政府於2007年起從兒童心臟基金會接手負責該治療項目的開支。
- 3) 心瓣（同體心瓣）移植由兒童心臟基金會於2000年開始實施，每年的受惠人數取決於心瓣的供應。

兒童心臟基金會

服務統計 (六)

2001年 – 2019年愛心之家使用人次

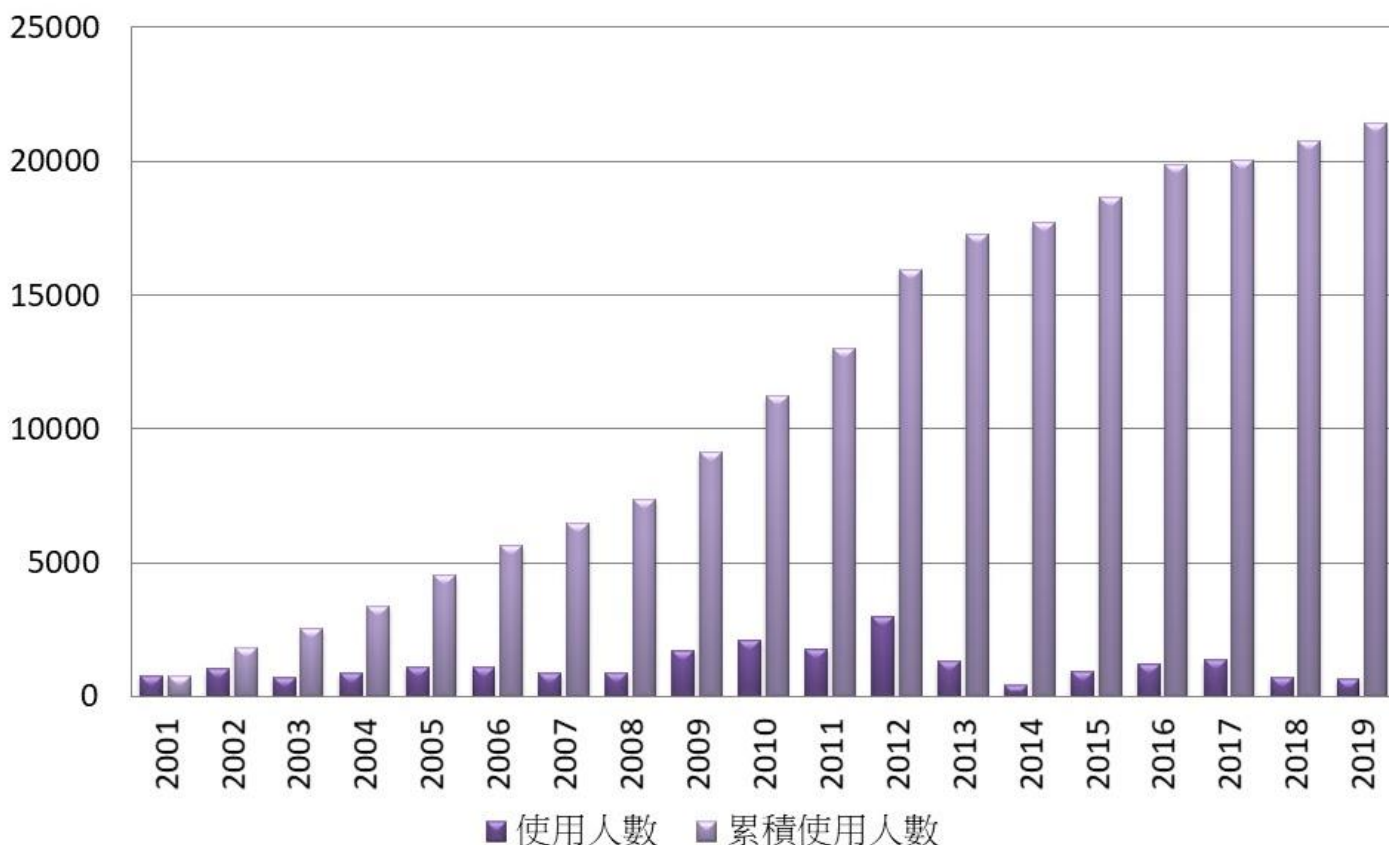

	2001	2002	2003	2004	2005	2006	2007	2008	2009	2010
使用人數	775	1,036	723	860	1,119	1,105	858	899	1,734	2,110
累積使用人數	775	1,811	2,534	3,394	4,513	5,618	6,476	7,375	9,109	11,219
	2011	2012	2013	2014	2015	2016	2017	2018	2019	
使用人數	1,768	2,963	1,307	433	940	1,228	1,372	738	662	
累積使用人數	12,987	15,950	17,257	17,690	18,630	19,858	20,030	20,768	21,430	

- 註：
- 1) 愛心之家使用人數受醫院兒童心臟科手術頻繁或愛心之家搬遷等因素影響。
 - 2) 愛心之家曾於2007及2008年因兒童心臟科搬遷至瑪麗醫院而遷往薄扶林。2013年8月，由於瑪麗醫院進行擴建需收回愛心之家薄扶林會址，愛心之家暫停服務至2014年5月搬遷到華富邨。